GAZETA: A SUA FONTE SEGURA DE INFORMAÇÃO

www.jornalgazetadooeste.com.br

J&B EDITORA

GAZETA DO OESTE

ANO XV - EDIÇÃO 785 | BARREIRAS - BAHIA - OUTUBRO DE 2020 | PREÇO R$ 3,00

TV CÂMARA RETOMA SUA PROGRAMAÇÃO NORMAL

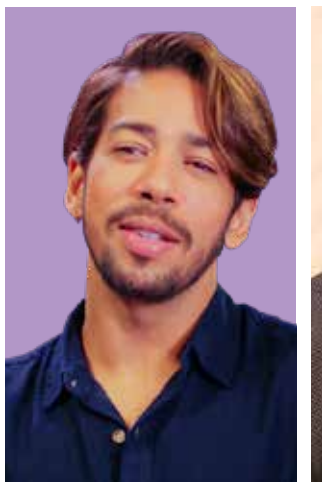

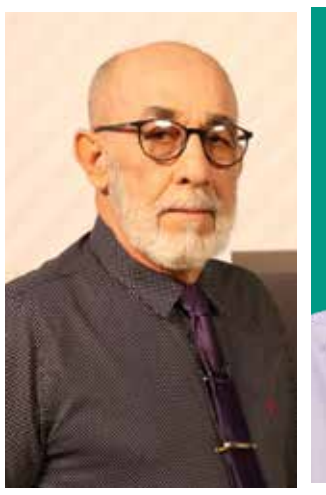

A SUSPENSÃO DAS GRAVAÇÕES OCORRERAM DEVIDO A PANDEMIA DO COVID-19 E TAMBÉM A UM PROBLEMA TÉCNICO PÁGINA 04

ELEIÇÕES 2020 Pág. 03

TSE DETERMINA MUDANÇA NO HORÁRIO DE VOTAÇÃO

OUTUBRO ROSA Pág. 06

ESPECIALISTA FALA SOBRE CÂNCER DE MAMA

INCÊNDIO Pág. 07

INCÊNDIOS FLORESTAIS ATINGEM 35 MUNICÍPIOS DO OESTE

EDITORIAL

JAYME MODESTO

PÓS-PANDEMIA, UM DESAFIO PARA OS ATUAIS E NOVOS GESTORES

ALÉM DE VÁRIOS problemas a perda significativa de receitas por conta da crise está impondo obstáculos aos atuais gestores para fechar as contas e também aos que assumirão as prefeituras em primeiro de janeiro de 2021, um cenário que preocupa e requer habilidade para encontrar as soluções.

Com forte dependência de receitas oriundas da União e dos estados, os chamados "repasses oficiais", os pequenos municípios terão grandes desafios para equilibrar as contas públicas nos próximos meses, devido à retração da econômica causada pela pandemia do Corona Vírus. No entanto, boa parte dessas dificuldades ficará para os próximos gestores, que assumirão as prefeituras em janeiro de 2021.

Diante da expectativa de queda do Produto Interno Bruto (PIB) do País, de pelo menos 6% neste ano, os repasses aos municípios inevitavelmente irão cair enquanto as despesas obrigatórias aumentarão. A situação da saúde financeira dos municípios do Oeste da Bahia não é diferente do resto do país.

Segundo pesquisa da (Firjan) antes da pandemia, 75% dos municípios brasileiros tinham uma situação fiscal considerada crítica. Quase 35% deles não se sustentavam, ou seja, a receita arrecadada não era suficiente para custear o duodécimo da Câmara de Vereadores, nem a estrutura administrativa da cidade.

Se a situação já estava ruim, em janeiro de 2021 quando tomarem posse de seus mandatos, os novos prefeitos deverão enfrentar problemas orçamentários ainda mais graves, herança da Covid-19.

Os municípios também deveram lidar com o represamento de demanda por atendimentos eletivos que foram cancelados durante a pandemia, onde as pessoas evitaram sair para fazer os procedimentos médicos agendados.

Além dos problemas financeiros existem também a diminuição do período de transição entre os mandatos devido adiamento das eleições. Período importante para que o novo prefeito tome pé da situação, porém será outro agravante forçando-os a promover mudanças de postura em direção a uma maior eficiência nos gastos e nas receitas.

Com mais receita ou não, a melhora na eficiência de gastos e de arrecadação se tornou mais urgente. Um dos desafios dos novos prefeitos vai ser garantir a prestação de serviços com orçamentos totalmente comprometidos. Vão ter que gastar melhor e fazer mais com menos.

Para os atuais prefeitos a situação, embora preocupante, foi amenizada por medidas adotadas pelo Governo Federal como a Medida Provisória- 938, que repõe perdas do Fundo de Participação dos Municípios (FPM) e o auxílio para a área da saúde, embora mal utilizado em muitos casos, já que os escândalos pipocaram em todo país, gerando mandados de buscas e prisões.

NOTAS

GOVERNO PRORROGA ATÉ 15 DE NOVEMBRO DECRETO QUE PROÍBE AULAS NA BAHIA

Aulas nas unidades de ensino das redes pública e privada seguem suspensas em toda a Bahia. O Governo do Estado decidiu prorrogar o decreto nº 19.586, que venceria no dia 25 de outubro, e alterou de 100 para 200 o número máximo de pessoas em eventos. A prorrogação, que foi publicada no Diário Oficial do Estado (DOE) do dia 24 de outubro, vale até o dia 15 de novembro. A publicação também revoga o trabalho remoto de servidores que tenham 60 ou mais anos de idade. Conforme o decreto, estão proibidas as atividades com público superior a 200 pessoas, como shows, eventos religiosos, feiras, apresentações circenses, eventos científicos e passeatas.

FONTE: SECOM - SECRETARIA DE COMUNICAÇÃO SOCIAL - GOVERNO DA BAHIA

EDITAL

EDITAL DE CITAÇÃO – PRAZO DE 30 DIAS

O DOUTOR ANTONIO MARCOS TOMAZ MARTINS, JUIZ DE DIREITO DA VARA CÍVEL E COMERCIAL DA COMARCA DE IBOTIRAMA, ESTADO DA BAHIA, NA FORMA DA LEI, ETC.

FAZ SABER a todos quantos do presente Edital virem ou dele conhecimento tiverem, que pelo presente Edital CITA os EVENTUAIS INTERESSADOS/RÉUS dando-lhes ciência do inteiro teor da petição inicial, para que, no prazo de 15 (quinze) dias, querendo, contestem a ação, sob pena de não o fazendo, presumirem-se verdadeiros, os fatos articulados pelo (a, s) Autor (a, es) e não contestados pelo (s) mesmo (s), nos termos dos artigos 334 e 344 do Código de Processo Civil, nos termos da AÇÃO DE USUCAPIÃO EXTRAORDINÁRIO tombada sob Nº 80000134-06.2019.805.0099, proposta por JULIANA RODRIGUES DA SILVA em face do Espólio de JOAO SEBASTIÃO DOS SANTOS, representado pelo inventariante, MARCELO ALMEIDA DOS SANTOS. Dado e passado nesta cidade de Ibotirama, Estado da Bahia, aos vinte e dois dias do mês de setembro de 2020. Eu, Técnico Judiciário autorizado, o subscrevi.

ANTONIO MARCOS TOMAZ MARTINS- Juiz de Direito

EDITAL

EDITAL DE CITAÇÃO – PRAZO DE 30 DIAS

O DOUTOR ANTONIO MARCOS TOMAZ MARTINS, JUIZ DE DIREITO DA VARA CÍVEL E COMERCIAL DA COMARCA DE IBOTIRAMA, ESTADO DA BAHIA, NA FORMA DA LEI, ETC.

FAZ SABER a todos quantos do presente Edital virem ou dele conhecimento tiverem, que pelo presente Edital CITA os EVENTUAIS INTERESSADOS/RÉUS dando-lhes ciência do inteiro teor da petição inicial, para que, no prazo de 15 (quinze) dias, querendo, contestem a ação, sob pena de não o fazendo, presumirem-se verdadeiros, os fatos articulados pelo (a, s) Autor (a, es) e não contestados pelo (s) mesmo (s), nos termos dos artigos 334 e 344 do Código de Processo Civil, nos termos da AÇÃO DE USUCAPIÃO ESPECIAL URBANO tombada sob Nº 80000133-21.2019.805.0099, proposta por EDIMAR CONCEIÇÃO DOS SANTOS e GELMA DA SILVA ALMEIDA em face do Espólio de JOAO SEBASTIÃO DOS SANTOS, representado pelo inventariante, MARCELO ALMEIDA DOS SANTOS. Dado e passado nesta cidade de Ibotirama, Estado da Bahia, aos vinte e dois dias do mês de setembro de 2020. Eu, Técnico Judiciário autorizado, o subscrevi.

ANTONIO MARCOS TOMAZ MARTINS-Juiz de Direito

EDITAL

A empresa **ELDORADO DO ROSARIO 21 EMPREENDIMENTOS IMOBILIARIOS LTDA,** inscrita no CNPJ sob o n° **12.356.917/0001-02**, vem, por meio do presente e na melhor forma de direito, **NOTIFICAR:**

OS CLIENTES:	CPF	CONTRATO	IDENTIFICADOR	PARCELA/VENCIMENTOS
WELLITON PAULO DE ALMEIDA	021.521.191-00	258	QD SW-M-2 LT 23	10/04/2019 A 10/10/2020
JOSELIO PEREIRA DE SOUZA	832.154.761-34	264	QD SW-R-10 LT 18	25/10/2019 A 25/09/2020
AUDRIENE PEREIRA DE SOUSA	307.554.038-27	264	QD SW-R-10 LT 18	25/10/2019 A 25/09/2020
GETÚLIO ALVES DE SOUSA	791.638.151-68	257	QD SW-R-5 LT 20	10/05/2019 A 10/10/2020
CLAUDIA ALVARES NEVES DE SOUSA	971.553.655-72	257	QD SW-R-5 LT 20	10/05/2019 A 10/10/2020
GETÚLIO ALVES DE SOUSA	791.638.151-68	256	QD SW-R-5 LT 21	20/11/2019 A 20/09/2020
CLAUDIA ALVARES NEVES DE SOUSA	971.553.655-72	256	QD SW-R-5 LT 21	20/11/2019 A 20/09/2020
QUETNE ADRIANA FRANCISCO XAVIER	015.517.161-51	324	QD SW-R-5 LT 25	15/10/2019 A 15/09/2020
ELIEL JESUS DOS ANJOS	064.380.315-77	214	QD SW-R-6 LT 25	10/11/2018 A 10/10/2020
WELTON DOS SANTOS SILVA	061.330.231-12	64	QD SW-R-6 LT 29	15/11/2019 A 15/09/2020
JOSELITO AVELINO DOS SANTOS	000.858.845-70	334	QD SW-R-7 LT 18	10/02/2020 A 10/10/2020
CARLOS ALEXANDRE CONCEIÇÃO DIAS	043.792.655-95	161	QD SW-R-7 LT 25	10/10/2018 A 10/10/2020
AGATANGELO BERTOLDO SERAFIM	604.273.104-15	144	QD SW-R-7 LT 27	10/10/2019 A 10/10/2020
LENICE VIEIRA DOS SANTOS SERAFIM	029.448.591-02	144	QD SW-R-7 LT 27	10/10/2019 A 10/10/2020
MARINETE DE SOUSA SANTOS	051.420.851-16	136	QD SW-R-7 LT 28	11/12/2018 A 11/10/2020
ANTONIO CARLOS DA SILVA ALBUQUERQUE	005.760.331-62	41	QD SW-R-8 LT 3	05/03/2018 A 05/10/2020
LINA MARIA DE OLIVEIRA	339.119.911-34	105	QD SW-R-8 LT 9	05/06/2019 A 05/10/2020
MARCOS RODRIGO DOS SANTOS	060.081.855-10	194	QD SW-R-9 LT 4	25/11/2018 A 25/09/2020

para que, no prazo de 15 (quinze) dias, contados da publicação do presente, efetuem a purgação da mora referente ao contrato de compromisso de compra e venda firmado junto à notificante, relativo ao imóvel acima citados situados no LOTEAMENTO RIO PRATUDÃO, ROSARIO (MUNICIPIO DE CORRENTINA) - BA, devendo, os notificados, efetuar, no prazo acima, o pagamento das parcelas contratuais em aberto devidamente acrescidas dos encargos moratórios acertados em contrato. Notifica-se, ainda, que em não havendo a purgação da mora, no supracitado prazo, o contrato em questão estará resilido, nos termos do artigo 474 do Código Civil, situação esta que ocasionará o imediato regresso dos direitos do retro mencionado imóvel (inclusive de posse e de nova comercialização), para a notificante. Notifica-se, finalmente, que uma vez operando o desfazimento do contrato, nos termos acima, os valores eventualmente de direito dos notificados (após realizadas as deduções e abatimentos rescisórios) estarão à disposição dos mesmos no escritório da notificante.

EXPEDIENTE

Jornal Gazeta do Oeste - Publicação Editora J&B Ltda.
Registro nº 11.508 - CNPJ: 07.053.173/0001-17 - Insc. Est.: 64.908.539-ME
Rua Folk Rocha, 103 - sala 01 - Sandra Regina - Barreiras - Bahia
E-mail: gazetadooeste@yahoo.com.br / contato@jornalgazetadooeste.com.br
Site: www.jornalgazetadooeste.com.br - Tel.: 77 3612.7476 / 98105-1014

JORNALISTA RESPONSÁVEL: **Jayme Modesto**
ADMINISTRAÇÃO: **Jayme Modesto**
REPÓRTERES: **Jayme Modesto e Ivana Dias DRT-4208/BA**
DIAGRAMAÇÃO: **Nicélio Ramos**
DIAGRAMAÇÃO INFORMÁTIVO DIÁRIO: **Náthaly Ribeiro**
TIRAGEM: **6.000 exemplares**
CIRCULAÇÃO: **36 municípios da região Oeste da Bahia**

POLÍTICA

TSE amplia horário de votação e determina horário preferencial

Segundo o órgão as medidas são para garantir a segurança dos eleitores e mesários no dia da votação.

IVANA DIAS

Em Barreiras os 96.559 eleitores aptos pra votar também terão novo horário para ir às urnas nas Eleições Municipais 2020. O Tribunal Superior Eleitoral decidiu ampliar em todo o país, o horário de votação em uma hora por conta da pandemia da Covid-19.

Haverá ainda horário preferencial das 7h às 10h para pessoas acima de 60 anos, que integram grupo de risco. A intenção é garantir mais tempo para que os eleitores votem com segurança e tentar reduzir as possibilidades de aglomeração nos locais de votação.

De acordo com o Chefe de Cartório da 75 Zona Eleitoral de Barreiras, André Luiz Bastos Cordeiro, além da alteração de horário outras medidas de prevenção ao Covid-19 serão tomadas. "O horário preferencial será válido para todas as seções eleitorais do país. Aqui faremos também o fornecimento de Epi como máscara e protetores, álcool em gel nas seções e instruiremos os colaboradores para promover e orientar os eleitores quanto ao distanciamento social", disse André Luiz.

Em Barreiras existem 240 seções eleitorais, sendo 44 seções localizadas em área rural e 196 em área urbana.

REPRODUÇÃO

APRESENTAÇÃO DE DOCUMENTO COM FOTO

De acordo com o TSE, para o exercício do direito ao voto não é necessária a apresentação do título eleitoral no dia do pleito, mas qualquer documento oficial de identificação com foto. Esse foi o resultado do julgamento do Plenário do Supremo Tribunal Federal (STF), na terça-feira (19), ao julgar a Ação Direta de Inconstitucionalidade (ADI) 4467, ajuizada pelo Partido dos Trabalhadores (PT), contra a obrigatoriedade de o eleitor portar dois documentos para votar, prevista no artigo 91-A da Lei das Eleições (Lei n 9.504/1997). A Suprema Corte reafirmou o entendimento aplicado desde as eleições de 2010, segundo o qual o eleitor só ficará impedido de votar caso não apresente o documento oficial com foto que permita sua identificação por parte do mesário.

JUSTIFICATIVAS

No período pós-eleição o eleitor pode apresentar sua justificativa por meio do Sistema Justifica disponível no site do TSE. O eleitor deve preencher seus dados pessoais, declarar o motivo da ausência e anexar documentos que comprovem sua justificativa. O prazo é de 60 dias após cada turno de votação. Dentro desse período, o eleitor não precisa pagar multa. Após a solicitação, o cidadão recebe um protocolo para acompanhar o andamento do pedido. Se a justificativa for acolhida pelo juiz competente, o eleitor é notificado da decisão.

AMBIENTE

Instituto Caturama lança o Projeto REEcicle

O objetivo é destinar adequadamente os resíduos eletroeletrônicos e contribuir com processo socioeducativo em Barreiras

IVANA DIAS

Há três meses o Instituto Caturama de Sustentabilidade lançou o Projeto REEcicle, em parceria com o Instituto Federal de Educação, Ciência e Tecnologia – IFBA, com o objetivo de destinar de forma adequada os resíduos eletroeletrônicos e contribuir com o processo socioeducativo na comunidade barreirense.

O Projeto Reecicle funciona a partir do agendamento da coleta seletiva, a equipe responsável vai até a casa ou empresa do interessado em fazer o descarte, também podem ser entregues nos pontos de coletas. Em seguida o material é enviado ao depósito temporário, onde também é feita uma triagem.

"A parceria com o IFBA é muito importante! Nossa ideia é coletar todo tipo de material eletroeletrônico e após a triagem os equipamentos que podem ser recuperados são levados para o IFBA, pois lá existe um projeto onde será feito o conserto dos equipamentos em aulas ou até mesmo em atividades extra classe", explicou o presidente do Instituto Caturama de Sustentabilidade, Mestre em Ciências do Ambiente e Doutor em Ecologia, Franco Porto.

De acordo com Porto, após o reparo os eletroeletrônicos que estiverem prontos para o uso, serão doados para os alunos carentes do IFBA e também para projetos de inclusão digital da cidade. "O Instituto construiu uma sala de informática no bairro Santa Luzia e a depender do andamento do REEcicle, nossa ideia é projetar salas de inclusão digital em outros bairros", pontuou.

As peças e metais que não tiverem mais serventia serão encaminhadas à indústria de reciclagem para que tenham a destinação correta, sendo incluídas no novo ciclo produtivo e assim, proporcionar economia de eficiência energética e redução de retirada de matérias primas do meio ambiente.

Entre os eletroeletrônicos que podem ser coletados/entregues ao REEcicle estão: ar condicionado, televisar, computador, celular, notebook, ventilador, aparelho de CD/DVD, estabilizador, aparelho de fax, impressoras e demais eletrônicos.

Os doadores podem agendar a coleta no contato (77) 9.8814- 8273 e também entregar no IFBA ou na sede do Instituto Caturama na Rua Landulfo Alves, nº 90, bairro Jardim Ouro Bancro. Instagram: @institutocaturama.

*De acordo com a Política Nacional de Resíduos Sólidos – PNRS, no Brasil são considerados equipamentos eletroeletrônicos os computadores, notebooks, televisores, tablets, telefones, impressoras, aparelhos de som, celulares, entre outros.
*Os equipamentos têm uma composição química com substâncias altamente tóxicas ao meio ambiente e sua decomposição pode trazer muitos prejuízos à saúde humana.
*Somos o quinto país que mais produz esse tipo de lixo, em 2019 foram 2,1 milhões de toneladas, 10,2 kg por habitante, segundo o relatório "Global E-Waste Monitor 2020", da Aliança Mundial para o Controle Estatístico dos Resíduos Eletrônicos.

REPORTAGEM

TV Câmara retoma sua programação normal

A suspensão das gravações ocorreram devido a pandemia do Covid-19 e também a um problema técnico

Jayme Modesto

Depois de quatro meses de trabalho restrito em decorrência da pandemia e também, devido a falta de sinal ocasionado por um problema técnico, a TV Câmara retornou às gravações de toda a programação seguindo todos os protocolos de segurança para prevenção ao Covid-19, buscando assegurar a integridade de saúde dos profissionais envolvidos.

De acordo o com diretor geral da TV Câmara George Medeiros, durante a pandemia alguns programas foram suspensos devido à característica e risco para os profissionais e outros tiveram o alterações em sua produção.

"Avaliamos as características dos programas e os riscos aos profissionais. Programações como o Bêabá das Coisas, O que dá Certo e Encontro Marcado, foram suspensa, contudo o fluxo de gravação do Jornal foi remodelado para dias alternados e quase a totalidade das gravações eram realizadas através de celulares e encaminhadas digitalmente. O momento pandêmico remodelou todo o processo de captação e finalização dos materiais que estavam e ainda estão sendo veiculados", pontuou George Medeiros.

O Encontro Marcado, um dos programas que retornou as gravações, adaptou-se à nova realidade, seguindo todas as orientações do protocolo de segurança. "Retornar as atividades em segurança exigiu a adoção de ferramentas e procedimentos que garantem a saúde da equipe técnica, apresentadores, repórteres e entrevistados. O suporte é garantido pela direção geral da emissora, adotamos medidas de redução de equipe, uso de máscaras, álcool gel e distanciamento, entres outras, o que nos deixa mais tranquilos apesar de sabermos da gravidade da doença", disse o apresentador Jaime Modesto.

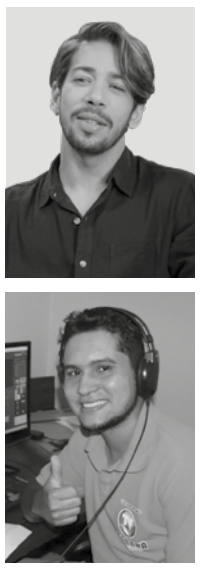

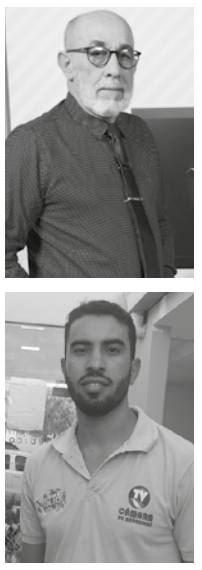

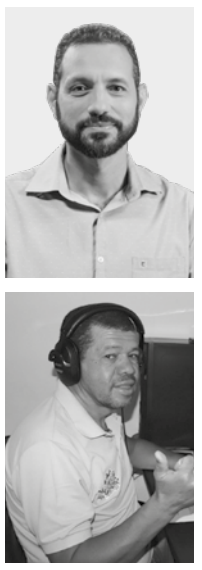

A repórter do Jornal de Barreiras, Fafá Iglesias, trabalha diariamente nas ruas em contato direto com a população para a produção de matérias jornalísticas e teve que se adaptar a uma nova rotina. "Não podíamos parar totalmente, afinal somos um canal de comunicação democrático com o dever de dar voz a sociedade e mostrar a pluralidade e diversidade de opiniões em relação a diferentes temas. As coberturas jornalísticas continuaram de forma reduzida, tempo em que adaptamos e produzimos reportagens em Home Office, que foram apresentadas em formatos de boletins no nosso canal do Youtube. Os nossos telespectadores também acompanharam ao vivo as coberturas das sessões da Câmara de Vereadores pelo mesmo canal", disse.

FUNCIONAMENTO DO SINAL

A TV Câmara que agora passa a operar definitivamente no canal 40.3, enfrentou outro transtorno durante o período da pandemia, ficou sem sinal por consequência da queima de três de seus aparelhos.

"Devido a grande oscilação de energia elétrica no parque de transmissão ficamos sem três dos nossos equipamentos, que fazem parte do processo de funcionamento do sinal, para a programação chegar aos televisores", explicou o diretor George Medeiros, que destacou ainda como a pandemia interferiu na agilidade da entrega dos novos equipamentos.

"Os equipamentos são distribuídos por empresa nacional e a tecnologia aplicada é importada e tudo ocorreu em um período de pandemia, onde o fluxo de logística como um todo foi afetado. Peças que normalmente levariam 20 dias para chegar levaram mais de 3 meses no processo de importação e entrega, para assim ocorrer a substituição e a manutenção dos equipamentos serem efetivadas. Isso é sabedor de todos, os impactos que a pandemia gerou na logística como um todo em nosso pais, daí a demora no retorno do sinal local da Tv Câmara de Barreiras", esclareceu o diretor.

TV CÂMARA NAS ELEIÇÕES MUNICIPAIS 2020

De acordo com o diretor geral da TV Câmara, George Medeiros, por força de lei, será retransmitido o sinal de propaganda eleitoral da Geradora - Tv Oeste afiliada da Rede Bahia- designada pela Justiça Eleitoral no município de Barreiras, nos horários estabelecidos em encontro virtual que foi agendado com todos os veículos de comunicação, onde foi informado também o mapa de mídia. Haverá cobertura no telejornal e boletins com o desdobramento das eleições e informações do resultado final das eleições municipais.

AGRONEGÓCIO

Insituições do agronegócio elegem nova diretoria para o biênio 2021/22

O produtor Luiz Carlos Bergamaschi foi escolhido como o novo presidente da Abapa e o produtor Odacil Ranzi para a presidência da Aiba.

Com informações: Ascom ABAPA e Ascom Aiba

Neste mês de outubro importantes instituições do agronegócio da região Oeste da Bahia, a Associação Baiana dos Produtores de Algodão - Abapa e a Associação dos Agricultores e Irrigantes da Bahia - Aiba, elegeram a nova diretoria para o biênio 2021/22.

Na Abapa, em chapa única de consenso entre os produtores associados, Luiz Carlos Bergamaschi, atual vice da entidade foi escolhido como o novo presidente, substituindo Júlio Cézar Busato, que liderou a entidade nos últimos quatro anos, e que assumirá no próximo ano a presidência da Associação Brasileira dos Produtores de Algodão (Abrapa), em Brasília (DF).

Durante a assembleia, o próximo presidente da Abapa, Luiz Carlos Bergamaschi, classificou como fundamentais os projetos desenvolvidos atualmente pela Abapa, que são resultados da organização, seriedade e ética do trabalho das diretorias que passaram pela entidade.

"Sabemos que os nossos recursos são limitados. Com muitos projetos para conduzir, a exemplo das estradas, que contribuem diretamente com o escoamento da safra dos produtores. Por isso a importância de manter todos os relacionamentos e parcerias já firmados, incluindo com o poder público, afim de que tenhamos recursos para projetos desenvolvidos em prol dos agricultores, setor agrícola e sociedade. Este é um trabalho de todos e devemos andar juntos". Ele reforçou, na oportunidade, junto aos colaboradores da equipe técnica e associados da entidade, a importância do apoio na condução da entidade.

ASCOM AIBA

Diretoria eleita Abapa Biênio 2021/22

Diretoria eleita Aiba Biênio 2021/22

Na Aiba, o processo de votação também foi registrado em chapa única formada por consenso. O produtor Odacil Ranzi, atual primeiro vice-presidente, foi eleito para o cargo de presidente da Aiba e do Iaiba para o biênio 2021/2022. "É uma grande responsabilidade assumir o desafio de gerir três grandes iniciativas: a Aiba, o Iaiba e a Bahia Farm Show. Mas, com o aprendizado tenho adquirido ao longo dos anos e com esse time forte que forma a Aiba, nosso trabalho terá êxito", declarou Odacil Ranzi, que substituirá o atual presidente Celestino Zanella.

O Conselho Fiscal da Aiba e do Instituto Aiba também foi eleito na Assembleia Geral Ordinária. O órgão, que tem a responsabilidade de fiscalizar e emitir pareceres sobre projetos, despesas e receitas da Entidade e do Instituto, tem novos representantes eleitos pelo voto dos associados: Ildo João Rambo (Primeiro Titular), Valter Gatto (Segundo Titular) e Célio Zuttion (Terceiro Titular). Os suplentes são: Romeu Carvalho, Hélio Busato e Martin Döwich.

Diretoria eleita Aiba Biênio 2021/22

Odacil Ranzi
PRESIDENTE

Moisés Schmidt
PRIMEIRO VICE-PRESIDENTE

Willian Seiji Mizote
SEGUNDO VICE-PRESIDENTE

Hélio Hopp
DIRETOR FINANCEIRO

Ricardo Lhossuke Horita
VICE-DIRETOR FINANCEIRO

SLC Agrícola
SECRETÁRIO

Celito Eduardo Breda
VICE-SECRETÁRIO

Presidente: Luiz Carlos Bergamaschi

1ª Vice-presidente: Alessandra Zanotto Costa
2º Vice-presidente: Paulo Almeida Schmidt

1ª Secretária: Patrícia Kyoko Portolese Morinaga
2º Secretário: Paulo Massayoshi Mizote

1º Tesoureiro: Vitor Yuki Dourado Horita
2º Tesoureiro: Douglas Orth

Membros do Conselho Fiscal

1º Titular: João Carlos Jacobsen Rodrigues Filho
2º Titular: Miguel da Cunha Gonçalves Prado
3º Titular: Augusto José Montani

1º Suplente: Celito Eduardo Breda
2º Suplente: Josué Grah
3ª Suplente: Suzane Mari Piana

Presidente do BNB visita Cerrado Baiano e reúne-se com produtores e lideranças do agronegócio

Segundo o órgão as medidas são para garantir a segurança dos eleitores e mesários no dia da votação.

Ascom BNB

O presidente do Banco do Nordeste, Romildo Rolim, visita nesta sexta-feira, 6, o Cerrado Baiano, uma das fronteiras agrícolas mais importantes do Nordeste e do país. Na ocasião, serão apresentados aos empreendedores, às lideranças empresariais e aos produtores rurais da região as principais linhas de crédito do Banco para o segmento, os resultados obtidos nos últimos anos, assim como o orçamento do Plano Safra 2020/2021.

Na posição de setembro deste ano, o Banco do Nordeste já investiu R$ 6,28 bilhões no segmento rural, sendo R$ 1,67 bilhão na Bahia. Desse total, R$ 868,8 milhões foram aplicados no Cerrado Baiano, o que representa 52% das aplicações realizadas pelo Banco em todo o Estado.

O Cerrado Baiano é constituído por 53 municípios e, desde a década de 1970, vem passando por um processo acelerado de modernização da agricultura, sediando grandes empreendimentos que geram empregos e transformam a realidade socioeconômica da região.

Romildo Rolim, presidente do Banco do Nordeste.

LINHAS DE FINANCIAMENTO

Para o agronegócio, o Banco do Nordeste oferece crédito para custeio agrícola e pecuário, financiando com as melhores taxas do mercado a implantação de lavouras periódicas, manutenção e colheita de lavouras permanentes e gastos com a exploração pecuária

No caso da comercialização, os financiamentos do BNB suprem de recursos o produtor rural, abrangendo financiamento de despesas relativas à fase imediata da colheita da produção própria ou de cooperados, com objetivo de permitir a venda da produção nos melhores mercados.

O BNB também dispõe de crédito de longo prazo para investimento em produção e comercialização, compra de máquinas e equipamentos, expansão, modernização ou realocação de empreendimentos. Nessa modalidade, há as opções do FNE Água, FNE Aquipesca, FNE Irrigação, FNE Rural, FNE Sol, FNE Verde, todas operando com recursos do Fundo Constitucional de Financiamento do Nordeste (FNE).

O empreendedor rural também pode utilizar o aplicativo BNB Agro para acessar informações e soluções digitais para o desenvolvimento do seu agronegócio, como solicitar crédito, fazer cadastro e conta digital, acessar a Agenda do Produtor Rural, conhecer linhas de crédito específicas para produtores rurais, conferir estudos e conteúdos exclusivos do Boletim Agroinforma e acessar aplicativos do BNB Geo e da Empresa Brasileira de Pesquisa Agropecuária (Embrapa).

ENTREVISTA

Programa Encontro Marcado entrevista médica mastologista

O programa Encontro Marcado debate o impacto da pandemia, estimativa atual do INCA sobre o câncer de mama campanha Outubro Rosa

Jayme Modesto

Em entrevista ao Programa Encontro Marcado, a médica mastologista Drª. Alba Dias falou sobre as principais dúvidas a serem esclarecidas sobre o câncer de mama.

A campanha do Outubro Rosa faz parte das ações contra o câncer de mama, o tipo de câncer mais comum entre as mulheres no Brasil e no mundo, atingindo 50 pessoas a cada 100 mil habitantes.

A mastologista destacou os fatores que podem ser apontados como causadores ou colaboradores para o surgimento da doença.

"O câncer de mama só perde para o câncer não melanoma, um tipo de câncer de pele. A incidência dele é alta, para se ter ideia, em uma população de 100 mil habitantes teremos uma média de 50 novos casos de câncer de mama por ano. O câncer de mama é multifatorial, o que tem colaborado para o aumento da incidência seria a mudança no estilo de vida da mulher, principalmente a postergação da maternidade. O fato de ela ter o primeiro filho após os 30 anos colabora para um aumento do índice de câncer de mama. Além do número de ovulações que ela tem, porque o câncer de mama também tem relação com a ovulação da mulher", disse a Drª. Alba Dias.

A médica também falou sobre os riscos devido ao estilo de vida da paciente. "Se ela sofre estresse, se há ausência de atividade física, o tipo de alimentação, a ingestão de álcool, tudo isso aumenta a incidência do câncer de mama, além da obesidade, principalmente na pós-menopausa", esclareceu.

Entre os outros assuntos relacionados ao câncer de mama discutidos no programa estão a importância de fazer o rastreio mamo gráfico, auto-exame das mamas para ajudar na detecção de uma lesão, o câncer de mama nas mulheres jovens, câncer de mama nos homens, os exames auxiliares no diagnóstico das doenças mamárias, o papel da campanha Outubro Rosa, a conscientização, a importância do exercícios físicos na prevenção, e muito mais.

A mastologista Drª. Alba Dias atua no Instituto de Assistência a Saúde da Mulher – IAM, em Barreiras.

Médica mastologista Drª. Alba Dias

OUTUBRO ROSA

Movimento internacional de conscientização para o controle do câncer de mama, o Outubro Rosa foi criado no início da década de 1990 pela Fundação Susan G. Komen for the Cure. A data é celebrada anualmente, com o objetivo de compartilhar informações e promover a conscientização sobre a doença; proporcionar maior acesso aos serviços de diagnóstico e de tratamento e contribuir para a redução da mortalidade. O INCA — que participa do movimento desde 2010 — promove eventos técnicos, debates e apresentações sobre o tema, assim como produz materiais e outros recursos educativos para disseminar informações sobre fatores protetores e detecção precoce do câncer de mama.

Fonte: INCA

Nova geração de vacina antidengue é desenvolvida em estudo com participação do NAIVE-UFOB

A formula da vacina é baseada em proteínas do Vírus da dengue, as chamadas proteínas não estruturais

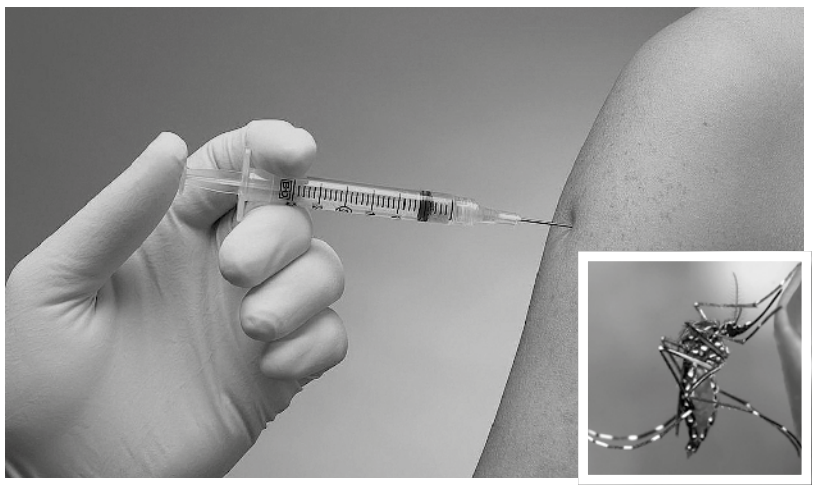

Com informações: UFOB

A PARCERIA

Um estudo liderado pelo Prof. Luís Carlos de Souza Ferreira, do ICB-USP, em colaboração com o Prof. Jaime Henrique, do NAIVE-CCBS-UFOB, testou uma formulação vacinal baseada em proteínas do Vírus da dengue que não estão presentes na partícula viral, as chamadas proteínas não estruturais. Tais proteínas são importantes na biossíntese viral, que permite a multiplicação do vírus. Trata-se de uma inovação em relação às vacinas mais tradicionais, baseadas no vírus completo.

ENTENDA OS DETALHES

Acontece que o vírus completo estimula a produção de anticorpos anti-partícula viral. O problema é que na dengue, tais anticorpos estão envolvidos num importante mecanismo de imunopatogênese, que leva ao desenvolvimento de formas mais graves da doença. O mecanismo é baseado em anticorpos que ajudam o vírus a se multiplicar mais rápido, agravando os danos gerados ao hospedeiro e é denominado ADE (do inglês antibody dependente enhancement). Os anticorpos que participam do ADE têm afinidade por proteínas presentes na partícula viral, chamadas de proteínas estruturais. Por isso, desde a sua época de doutorado, o Prof. Jaime, que foi orientado pelo Prof. Luís, teve a ideia de desenhar formulações vacinais antidengue baseadas em proteínas não estruturais, justamente para evitar o ADE.

HISTÓRICO

Na época de seu pós-doutoramento, o Prof. Jaime havia conduzido um estudo baseado em modelo vacinal de vírus completo mostrando que o controle imunológico do Vírus da dengue ocorre independentemente de anticorpos. Mostrou que o controle viral é dependente de resposta imunológica celular, baseada em linfócitos T capazes de produzir substâncias antivirais e de reconhecer e eliminar células do corpo já infectadas pelo vírus. Neste estudo, o Prof. Jaime verificou que esse tipo de resposta tem como alvos principais as proteínas não estruturais, dando o primeiro passo para a confirmação de sua hipótese.

PRESENTE

O estudo publicado em 30/10/2020 foi conduzido pelo recém doutor Rúbens Prince dos Santos Alves e foi baseado no uso de uma formulação vacinal contendo apenas proteínas não estruturais. Rúbens e seus colaboradores mostraram que a resposta imunológica induzida pela vacina controla o Vírus da dengue impedindo que o mesmo se multiplique nas células do hospedeiro. A vacina teve eficácia de 100 % em modelo onde os animais imunizados são desafiados com dose letal do vírus. E foi comprovado que o mecanismo imunológico foi baseado em linfócitos que reconhecem especificamente porções das proteínas não estruturais do vírus e passam a eliminá-lo por meio da produção de substâncias antivirais.

PERSPECTIVAS

Com a publicação dos estudos mencionados a equipe de pesquisa começa a consolidar uma importante teoria, a qual pode embasar uma nova geração de vacinas antidengue, potencialmente mais eficazes e sem risco de indução de ADE.

LINKS PARA OS ARTIGOS PUBLICADOS:

https://www.sciencedirect.com/science/article/pii/S004268221500433X?via%3Dihub

https://www.frontiersin.org/articles/10.3389/fmedt.2020.558984/full?&utm_source=Email_to_authors_&utm_medium=Email&utm_content=T1_11.5e1_author&utm_campaign=Email_publication&field=&journalName=Frontiers_in_Medical_Technology

TRANSPORTE

ANTT apreende 10 veículos fazendo transporte clandestino em Barreiras

A ação aconteceu na BR-135 e KM 167 com a parceria da Polícia Rodoviária Federal (PRF)

Com Informações/foto: Agência Nacional de Transportes Terrestres

A Agência Nacional de Transportes Terrestres - ANTT realizou em Barreiras a Operação Pascal, nos dias 23, 24 e 26 de outubro, na BR-135 e KM 167 com a parceria da Polícia Rodoviária Federal (PRF).

Ação que visa o combate ao transporte clandestino vistoriou 31 veículos e apreendeu 10 que realizavam transporte interestadual de passageiros não autorizados pela Agência. Durante a operação 207 passageiros foram realocados em transportes regulares e as despesas de passagens pagas pelas empresas flagradas. Foram emitidos 26 autos de infração.

Os veículos clandestinos, em geral, apresentam diversas irregularidades que colocam em risco a vida dos passageiros, como pneus carecas, para-brisas trincados, excesso de passageiros, motoristas sem a devida habilitação, ausência de cintos de segurança, extintor de incêndio descarregado e/ou sem extintor, etc.

Desde o início de 2020, em todo país, a ANTT já apreendeu 957 veículos que realizavam transporte clandestino interestadual de passageiros, 28.710 passageiros que estavam nestes veículos foram transferidos para ônibus de empresas autorizadas pela Agência para continuar a viagem, com as despesas pagas pelas empresas infratoras. Foram emitidas 2094 multas (autos de infração) no valor de R$ 11,9 milhões.

De acordo com as normas da ANTT - Resolução nº 4.287/14, para o transporte clandestino interestadual remunerado de passageiros está previsto a apreensão por no mínimo 72h e multa no valor de R$ 7.600,00.

Os veículos apreendidos são encaminhados ao depósito, onde só serão liberados após o pagamento das despesas referentes a guincho, diárias de pátio e deverão comprovar o pagamento de passagens a todos os passageiros em empresa regular para a continuidade da viagem.

PARA DENÚNCIAS E DÚVIDAS A POPULAÇÃO TEM DISPONÍVEL OS CANAIS DA OUVIDORIA: WhatsApp (61) 99688-4306, Telefone 166 da Ouvidoria (24h) e o e-mail: ouvidoria@ant.gov.br.

DECRETO INCÊNDIO

CORPO DE BOMBEIROS

Estado decreta situação de emergência em 73 municípios atingidos por incêndios florestais

Dos 73 municípios 35 são da região Oeste da Bahia

Com Informação: Secom/BA

O decreto da Superintendência de Proteção e Defesa Civil do Estado - SUDEC que classifica Situação de Emergência em 73 municípios atingidos pelos incêndios florestais foi publicado no dia 10 de outubro com vigência de 90 dias.

Os municípios estão situados nos Territórios de Identidade Bacia do Paramirim, Bacia do Rio Corrente, Bacia do Rio Grande, Chapada Diamantina e Velho Chico. Sendo que das 73 localidades em estado de emergência e 35 são da região Oeste.

Entre eles Angical, Baianópolis, Barra, Barreiras, Bom Jesus da Lapa, Brejolândia, Buritirama, Canápolis, Carinhanha, Catolândia, Cocos, Coribe, Corretina, Cotegipe, Cristópolis, Feira da Mata, Formosa do Rio Preto, Ibotirama, Jaborandi, Luís Eduardo Magalhães, Mansidão, Morpará, Muquém de São Francisco, Oliveira dos Brejinhos, Riachão das Neves, Santa Maria da Vitória, Santa Rita de Cássia, Santana, São Desidério, São Félix do Coribe, Serra do Ramalho, Serra Dourada, Sítio do Mato, Tabocas do Brejo Velho e Wanderley.

A resolução suspende nessas áreas qualquer atividade capaz de produzir risco potencial de geração de novos focos de incêndio e visa também amenizar os impactos negativos na saúde da população, no meio ambiente e na economia local.

A declaração autoriza ainda que a SUDEC, o Corpo de Bombeiros Militar da Bahia e demais órgãos de proteção ambiental possam ser deslocados para ações de resposta aos desastres, reabilitação do cenário e reconstrução.

De acordo com o governador Rui Costa o Corpo de Bombeiros, Defesa Civil e Polícia Militar estão trabalhando nas áreas atingidas, utilizando aeronaves, inclusive avião de combate a incêndio. "Temos focos de incêndio em vários lugares do estado. Temos equipes reforçadas no Oeste e na Chapada. Infelizmente, o sol e a seca, às vezes também com imprudência e às vezes com má-fé das pessoas, terminam provocando esses incêndios", disse o governador, reforçando que o Estado está usando todo material humano disponível e equipamentos para debelar o fogo.

Os incêndios florestais nos municípios de Barra e Barreiras foram controlados por meio dos bombeiros florestais e brigadistas voluntários, que tiveram o suporte do Programa Bahia Sem Fogo, por meio do envio de aviões do tipo Air Tractor.

Nota sobre incêndios florestais

Com informações do IBAMA

O 17º Grupamento de Bombeiros Militar atendeu, do início do ano até o final de setembro, mês do último levantamento, 354 ocorrências de incêndio em áreas de vegetação.

Quase a totalidade dos incêndios florestais (99%) tem relação com a ação humana. Na região, os fatores causadores mais comuns são queima para limpeza de terreno, bitucas de cigarro, vandalismo e queima de lixo.

No início do mês, depois de dias de trabalho, os bombeiros conseguiram controlar um incêndio que atingiu a Serra da Bandeira, em Barreiras. A ocorrência, neste ano, no que diz respeito a combates a incêndios florestais, se destaca como a de maior extensão.

Incêndios florestais podem ser considerados como todo fogo fora de controle, em qualquer tipo de vegetação, seja em plantações, pastos ou áreas de mata nativa.

Entre as medidas de prevenção, destacam-se:

Sempre capinar em volta e tirar o mato do local onde for fazer uma fogueira ou colocar velas;

Ao abandonar uma fogueira, apagar com água ou terra;

Manter fósforos e isqueiros fora do alcance das crianças;

Fazer aceiros ao redor de casas, currais, celeiros, armazéns, galpões etc.;

Manter os aceiros sempre bem roçados;

Optar, sempre que possível, por estratégias alternativas ao uso do fogo, como roçada manual ou por máquinas e plantio direto;

Se for fazer uma queimada controlada, fazer no fim da tarde ou de manhã cedo e com a autorização do Instituto Água e Terra – IAT (antigo IAP);

Provocar incêndios sem autorização é crime ambiental, e a pena prevista é de reclusão, que varia de dois a quatro anos, e multa. (Lei nº 9.605/98 e Decreto nº 6.514/08).

MUNICÍPIOS EM SITUAÇÃO DE EMERGÊNCIA NA REGIÃO OESTE DA BAHIA:

01 Angical
02 Baianópolis
03 Barra
04 Barreiras
05 Bom Jesus da Lapa
06 Brejolândia
07 Buritirama
08 Canápolis
09 Carinhanha
10 Catolândia
11 Cocos
12 Coribe
13 Corretina
14 Cotegipe
15 Cristópolis
16 Feira da Mata
17 Formosa do Rio Preto
18 Ibotirama
19 Jaborandi
20 Luís Eduardo Magalhães
21 Mansidão
22 Morpará
23 Muquém de São Francisco
24 Oliveira dos Brejinhos
25 Riachão das Neves
26 Santa Maria da Vitória
27 Santa Rita de Cássia
28 Santana
29 São Desidério
30 São Félix do Coribe
31 Serra do Ramalho
32 Serra Dourada
33 Sítio do Mato
34 Tabocas do Brejo Velho
35 Wanderley

TIM

O 4G TIM NO CAMPO FOI O PRIMEIRO PASSO PARA A REVOLUÇÃO DO SETOR RURAL.

E A MAIOR REDE DE INTERNET DAS COISAS DO BRASIL VAI LEVAR AINDA MAIS CONECTIVIDADE PARA O SEU NEGÓCIO.

A maior cobertura 4G do Brasil.

Nossas soluções conectam máquinas, pessoas e dispositivos. Tudo para deixar o processo decisório mais ágil.

A coleta de dados e o monitoramento em tempo real ajudam a trazer mais eficiência e a aumentar a receita do seu negócio.

Aponte seu celular e venha ser parte da revolução com 4G TIM NO CAMPO

4G

conectarAGRO
membro fundador

Maior rede de internet das coisas considerando a cobertura através da tecnologia NB-IoT. Fonte: Portal TELECO.